



© Lana Grossa GmbH

Model 4 – natural KNITS 01

**JAKKE
BOTTONI**

JAKKE · BOTTONI

Model 4 – natural KNITS 01



Str. 36/38 (40-44 og 46/48)

Tallene vedrørende str. 40-44 og 46/48 er angivet i parentes, adskilt af bindestreg. Er der kun oplyst ét tal, gælder dette alle størrelser.

Materiale: Lana Grossa-kvalitet **Bottoni** (53 % bomuld, 24 % viskose, 23 % ren ny uld (ekstrafin merino), løbelængde = ca. 125 m / 50 gr): Ca. **750 (850 – 950) gr** gråbeige (**fv 13**), hæklenål nr. 4 og 4½.

Forskudt buemønster A: Luftmaskeopslag delbart med 5 + 1 lm + 1 vende-lm (som ikke tælles med). Hækles i rækker efter diagram A. Tallene i venstre side viser vrs-rk, i højre side rts-rk. Den 1. fm på den 1. rk hækles i den 2. lm fra nålen. I bredden begyndes med m før den 1. pil, gentag rapporten mellem pilene og slut med m efter den 2. pil. I højden hækles 1. – 8. rk 1 gang, derefter gentages 5. – 8. rk. Der er indtegnet 2 rapporter i højden.

Forskudt buemønster B med ribkant: Hækles efter samme princip som forskudt buemønster A, dog efter diagram B. Diagrammet viser langs den øverste kant, hvordan overgangen fra buemønsteret på den 72. rk overgår til fm og lm. Derefter hækles fm videre ned langs venstre kant og til slut hækles ribkanten langs forkanten. Pilene viser hækkeforløbet. Fordelingen af m forklares nedenfor i opskriften.

Forskudt buemønster C med ribkant: Hækles efter samme princip som forskudt buemønster A, dog efter diagram C. Diagrammet viser langs den øverste kant, hvordan overgangen fra buemønsteret på den 72. rk overgår til fm og lm. Derefter hækles fm videre ned langs højre kant og til slut hækles ribkanten langs forkanten. Pilene viser hækkeforløbet. Fordelingen af m forklares nedenfor i opskriften.

Ribmønster: Over en kæde af det oplyste antal luftmasker hækles som vist i diagram B i venstre side henholdsvis C i højre side. På den 1. rk hækles relief-hstm (se tegnforklaringen). Den 1. relief-hstm hækles i den 2. lm fra nålen. Hækl 1 relief-hstm i hver lm. I slutningen af rk fæstes kanten med 1 fm og 1 km i den følgende fm. Den 2. rk hækles igen af relief-hstm, idet der kun hækles i det bagerste maskeled på maskerne på den foregående rk. På næste rk vendes igen med 1 lm, Gentag 1. og 2. rk efter samme princip, idet der dog på alle rk kun hækles i det bagerste maskeled.

Hæklefasthed: 3 rapporter og 11 rk i forskudt buemønster med hæklenål nr. 4½ = 9½ x 10 cm, 20 m og 18 rk i ribmønster med hæklenål nr. 4 = 10 x 10 cm.

Bemærk: Pilene på tegningen viser hækleretningen.

Ryg: Slå 96 (106 – 116) lm + 1 vende-lm op med hæklenål nr. 4½ og hækl forskudt buemønster A nedefra og op = 19 (21 – 23) rk. Når arb måler 47 (44 – 44) cm = 52 (48 – 48) rk, sættes et mærke i begge sider til ærmegabenes begyndelse og der hækles videre op. Fortsæt, til ærmegabene måler 19 (22 – 22) cm = 20 (24 – 24) rk (der er nu hæklet i alt 72 rk). Hækl 73. og 74. rk i diagram B som afslutning på buemønsteret og overgangen til fm: På rk 73 hækles altså skiftevis 3 fm og 2 lm. På den 74. rk hækles kun fm, idet der samtidig skiftes til hæklenål nr. 4. Bryd derefter garnet.

Venstre forstykke: Begynd uden ribkant og hækl nedefra og op: Slå 26 (31 – 36) lm + 1 vende-lm op med hæklenål nr. 4½. Hækl forskudt buemønster efter diagram B = 5 (6 – 7) rapporter. I højre side sættes mærke til ærmegabets begyndelse i samme højde som på ryggen. Når ærmegabet måler 19 (22 – 22) cm = 20 (24 – 24) rk, er der hæklet i alt 72 rk. Hækl 73. og 74. rk i diagrammet som afslutning på buemønsteret og overgangen til fm. På rk 73 hækles altså skiftevis 3 fm og 2 lm. På den 74. rk hækles kun fm, idet der samtidig skiftes til hæklenål nr. 4. I slutningen af rk hækles 2 lm. Nu hækles videre langs den venstre kant på forstykket som vist, idet der begyndes med 1 rk fm, se pilene, idet der hækles 6 fm over hver 4 rk mønster. Rk slutter med 1 fm over 1. mønsterrække = 110 rk (de første 2 lm tæller som 1 m). Bryd ikke garnet. I stedet slås 28 lm + 1 vende-lm op til ribkant, se venstre side forned på diagram B, idet den med gråt markerede rapport gentages. På den 1. rk hækles relief-hstm tilbage. Fæst med 1 km i den 1. fm, hækl endnu 1 km i den følgende fm og hækl igen relief-hstm på den 2. rk, idet der kun hækles i det bagerste maskeled, også på de følgende rk. Vend med 1 vende-lm til 3. rk og i slutningen af 3. rk fæstes med 1 km i den næste fm. Hækl endnu 1 km frem til 4. rk. Gentag nu 2. og 3. rk som vist i diagram B, hvorved der dannes et ribmønster, som ligner et strikket patentmønster. Når ribkanten måler 38 cm = 68 rk, tages 1 m ind i venstre side til V-hals. Gentag denne indtagning på hver 2. rk endnu 19 gange = 8 m. Hækl endnu 3 rk uden indtagninger over de 8 m (= i alt 110 rk).

Højre forstykke: Hækl buemønster som på venstre forstykke, idet der dog slutes med den 73. rk og garnet brydes. Med hæklenål nr. 4 sættes garnet til med 1 km i begyndelsen af 73. rk, se diagram C og den 74. rk, som hækles i fm. Fortsæt derefter ned langs højre forkant med fm på samme måde som på venstre forstykke, blot spejlvendt. Bryd derefter garnet. Sæt nu garnet til med på ny med 1 km i det øverste højre hjørne (= skulderen) og hækl ribmønster oppefra og ned på samme måde som på det venstre forstykke, blot modsat. Hertil begyndes med 8 lm + 1 vende-lm = 8 relief-hstm. Den med gråt viste rapport gentages. Til V-hals tages 1 m ud i venstre side (set ovenfra) på den 4. rk. Gentag denne udtagning på

JAKKE · BOTTONI

Model 4 – natural KNITS 01



hver 2. rk endnu 19 gange = 28 m. Når der er hæklet 28 cm = 42 rk fra skulderen hækles endnu 38 cm = 68 rk lige ned til kanten. Bryd derefter garnet.

Sy skuldर्सømmene. Hækl derefter med hæklenål nr. 4 1 rk fm langs den ene side af ryg og forstykke fra opslagskant til opslagskant, idet der samtidig hækles 1 fm i skuldर्सømmen. Hækl på samme måde 1 rk fm langs den anden side.

Ærmer: Hækles oppefra og ned med hæklenål nr. 4½. Vend indersiden af arb udad. Mellem ærmegabsmærkerne hækles langs siden 30 (35 – 35) fm, 1 fm i skuldर्सømmen og 30 (35 – 35) fm. Hækl videre i buemønster A = 12 (14) rapporter: På den 1. rk (vrs) fæstes garnet med 1 km og hækl som vist i

diagrammet, idet der i stedet for luftmasken springes 2 fm over med 3 lm. Når ærmet måler 39 cm = 42 rk, hækles udjævning af mønster som på den 3. rk, idet der dog hækles 2 lm i stedet for 3 lm mellem fastmaskerne. Skift til hæklenål nr. 4 og hækl 1 rk fm over alle m. Til sidst hækles kant af ribmønster på tværs, idet der begyndes i slutningen af rk med at slå 10 lm + 1 vende-lm op. Hækl ribkant som på forstykket, blot over kun 10 m. Efter den sidste rk brydes garnet. Hækl det andet ærme mage til.

Montering: Spænd arb ud efter målene, fugt det let og lad det tørre. Sy side- og ærmesømmene.

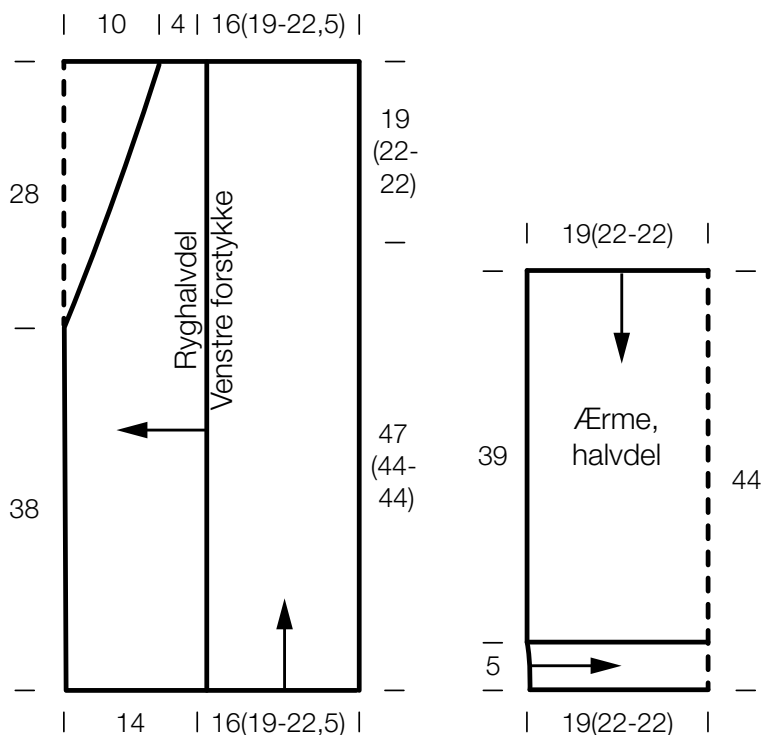
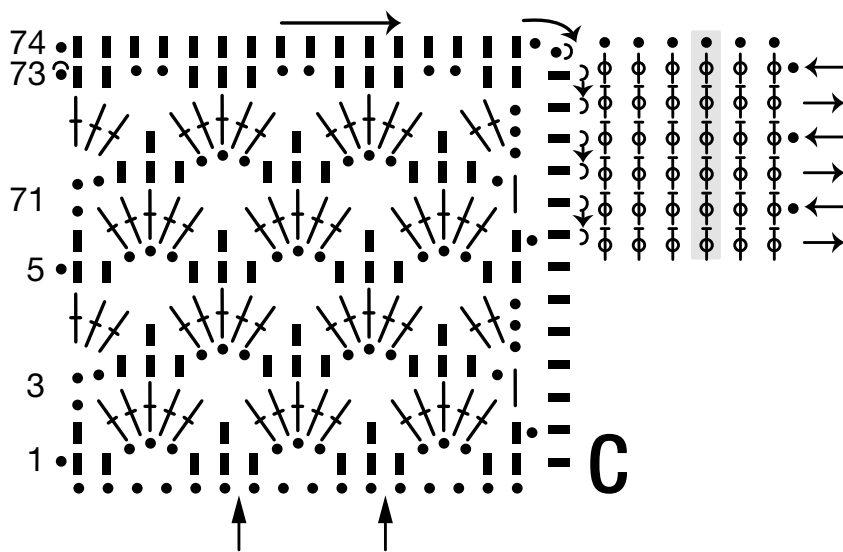
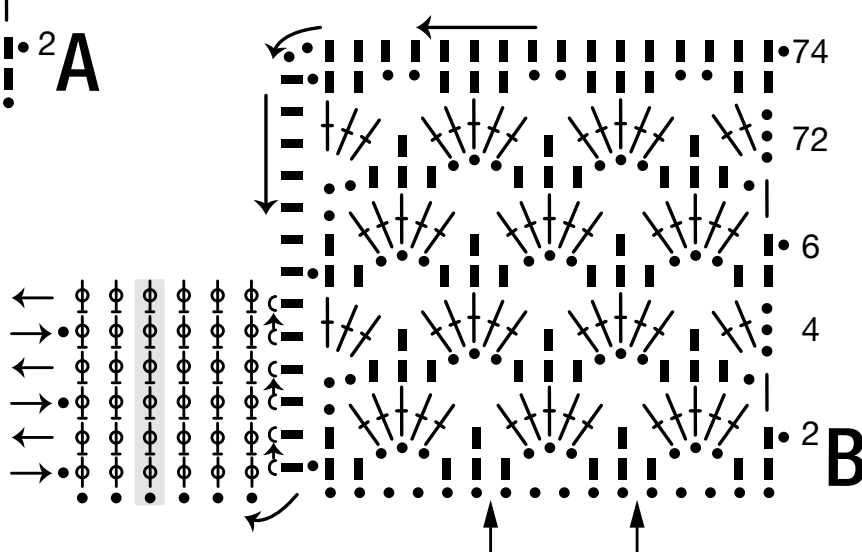
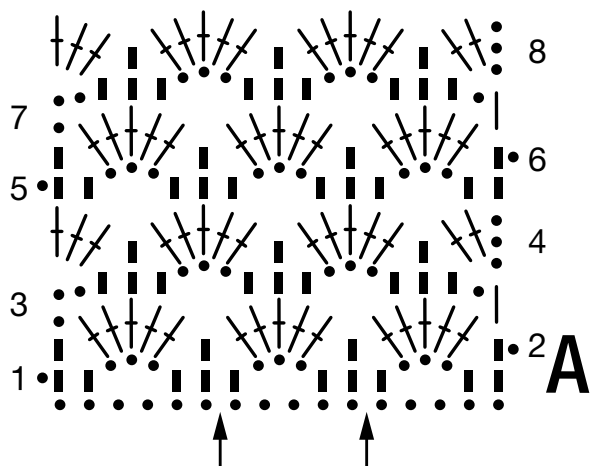

Diagram A til C



Tegnforklaring:

- = 1 luftmaske (lm)
- ~ = 1 kædemaske (km)
- = 1 fastmaske (fm)
- | = 1 halvstangmaske (hstm)
- ⊥ = 1 stangmaske (stm)
- ⊕ = 1 relief-halvstangmaske (relief-hstm): Begynd som på en hstm, altså 1 omslag, hent garnet gennem masken og træk løkken direkte gennem omslaget og masken på nålen.
- ⊕ = 1 relief-halvstangmaske hæklet kun i det bagerste maskeled.

Strikkefasthed

Lav altid en strikkeprøve, før du går i gang med selve arbejdet. Prøven skal være ca. 12 x 12 cm og strikkes i det mønster, der er angivet i opskriften. Er der færre masker på 10 cm. på prøven (= for løst), skal der benyttes ½ - 1 nr. tyndere pinde og er der flere masker på 10 cm. på prøven (= for stramt), skal der benyttes ½ - 1 nr. tykkere pinde.

Bemærk: Strikarbejder falder forskelligt ud. Det er ikke altid, at den strikkefasthed, som er angivet på garnets banderole, er den, der benyttes i opskriften. Ligeledes er strikkefastheden, der er angivet på garnets banderole, altid målt på glatstrik. For at sikre den perfekte pasform er det vigtigt, at der strikkes en prøve i Modelens mønster og med den strikkefasthed, der er opgivet i opskriften.

Bemærk: Det er vigtigt at kontrollere på snittegningen i opskriften, at modellen kommer til at passe til den ønskede størrelse.

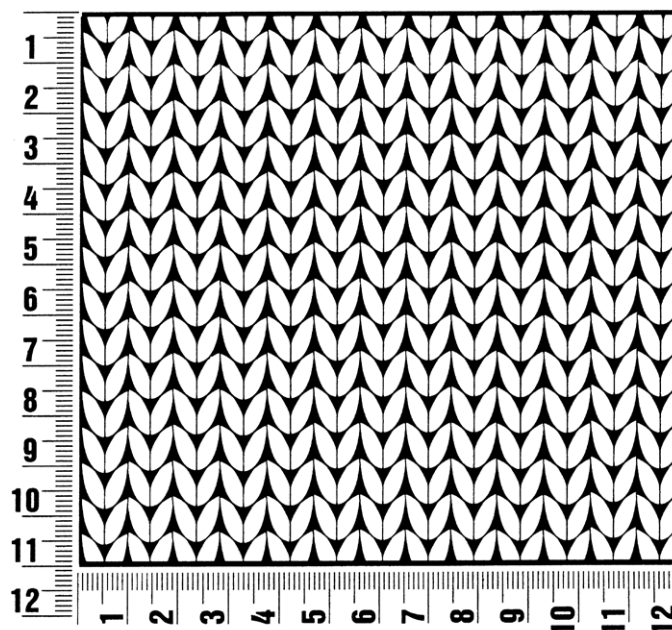

Fortkortelser

arb = arbejdet

art = artikel

dr = drejet

dstm = dobbelt stangmaske

flg. = følgende

fm = fastmaske

fv = farve

gr = gram

hstm = halvstangmaske

km i strik = kantmaske

km i hækling = kædemaske

lm = luftmaske

m = maske(r)

nr. = nummer

omg = omgang(e)

p = pind(e)

r = ret

rk = række

rts = retsiden

sm = sammen

stm = stangmaske

str. = størrelse

vr = vrang

vrs = vrangside

Kolofon

Udgiver: Lana Grossa GmbH, Gaimersheim, www.lana-grossa.com

Fotos: Theresa Rudzki, www.theresarudzki.com