



© Lana Grossa GmbH

Model 25 – natural KNITS 01

---

**PULLOVER**  
**SUMMER CASHMERE**

# PULLOVER · SUMMER CASHMERE

## Model 25 – natural KNITS 01



**Str.** 36/38 (40/42 og 44/46)

Tallene vedrørende str. 40/42 og 44/46 er angivet i parentes, adskilt af bindestreg. Er der kun oplyst ét tal, gælder dette alle størrelser.

**Materiale:** Lana Grossa-kvalitet **Summer Cashmere** (90 % bomuld, 10 % cashmere, løbelængde = ca. 210 m / 50 gr): Ca. **150 (200 – 250) gr** creme (**fv 2**) og **100 (100 – 150) gr** mint (**fv 12**), strikkepinde nr. 3 og 4, rundpind nr. 3, 50 cm.

**Knudekant:** Den første m på alle pinde tages ret løs af og den sidste m strikkes ret. Alle kantmasker strikkes som knudekant.

**Rib:** Skiftevis 1 ret og 1 vrang.

**Glat:** Ret på retsiden, vrang på vrangside.

**Strukturmonster:** Strikkes efter diagrammet. Tallene i højre side viser rts-pindene, i venstre side vrs-pindene. I bredden begyndes med m før den 1. pil, gentag rapporten på 2 m mellem pilene og slut med m efter den 2. pil. Der er indtegnet 3 rapporter i diagrammet. Gentag de 6 p i højden.

**Striber:** Skiftevis 10 p med mint og 20 p med creme.

**Udtagninger (1 m ud):** I højre side: Strik 1 km, strik 1 drejet ret i lænken mellem maskerne. I venstre side: Strik 1 drejet ret i lænken mellem maskerne, 1 km.

**Strikkefasthed:** 25 m og 33 p i strukturmonster på p nr. 4 = 10 x 10 cm.

**Ryg:** Slå 109 (119 – 129) m op på p nr. 3 med creme og strik 5 cm = 23 p i rib, idet der begyndes på vrs med 1 km, 1 vrang og sluttes med 1 km. På den sidste p i ribben tages 5 m jævnt ud = 114 (124 – 134) m. Skift til p nr. 4 og strik videre i glat. Efter den 12. p i glat, strikkes videre i strukturmonster og stri-

ber. Når der er strikket 25 (26 – 27) cm = 82 (86 – 90) p efter ribkanten, lukkes til ærmegab i begge sider på hver 2. p for 1 x 4 m og 4 x 1 m = 98 (108 – 118) m. Fortsæt derefter lige op, til ærmegabene måler 12½ (13½ - 14½) cm = 42 (44 – 48) p og luk skuldrene fra siderne på hver 2. p med 5 x 2 m, 2 x 3 m, 1 x 4 m og 1 x 6 m (7 x 3 m, 1 x 4 m og 1 x 6 m – 1 x 2 m, 7 x 4 m og 1 x 6 m). Luk de resterende 46 m til halskant på den følgende p.

**Forstykke:** Strikkes mage til ryggen, blot med rund halsudskæring, højere ærmegab og lige skuldre: Når ærmegabene måler 16½ (17½ - 18½) cm = 54 (56 – 60) p, lukkes de midterste 30 m til halsudskæring og hver side strikkes færdig for sig. Luk i halssiden på hver 2. p for yderligere 8 x 1 m. Strik derefter lige op, til halsudskæringen måler 9½ cm = 32 p, og luk de resterende 26 (31 – 36) m lige af til skulder. Strik den anden side modsat.

**Ærmer:** Slå 67 (73 – 77) m op på p nr. 3 med creme og strik 3 cm = 13 p rib, idet der begyndes på vrs med 1 km, 1 vrang og sluttes med 1 km. På den sidste p i ribben tages 5 m jævnt ud = 72 (78 – 82) m. Skift til p nr. 4 og strik videre i glat. Når der er strikket 6 p efter ribkanten, strikkes videre i strukturmonster, idet der samtidig strikkes 30 p med creme, 10 p med mint og derefter strikkes ærmet færdigt med creme. **Samtidig, på den 3. p efter ribkanten,** tages 1 m ud i begge sider (strik "udtagninger"). Gentag disse udtagninger på hver 6. p endnu 4 gange = 82 (88 – 92) m. Strik de nye m med i strukturmonsteret efterhånden. Når der er strikket 9 cm = 30 p efter ribkanten, lukkes til ærmekuppel i begge sider på hver 2. p for 1 x 4 m, 4 x 1 m og 6 x 4 m. Luk de resterende 18 (24 – 28) m. Strik det andet ærme mage til.

**Montering:** Spænd arb ud efter målene, fugt det let og lad det tørre. Sy sømmene. Med rundpind nr. 3 og creme strikkes 108 m op langs halsudskæringen. Strik rundt i rib. Når halskanten måler 3 cm, lukkes m af i rib. Sy ærmerne i midt i ærmegabet - skuldersømmene vender bagud mod ryggen.

# PULLOVER · SUMMER CASHMERE

## Model 25 – natural KNITS 01

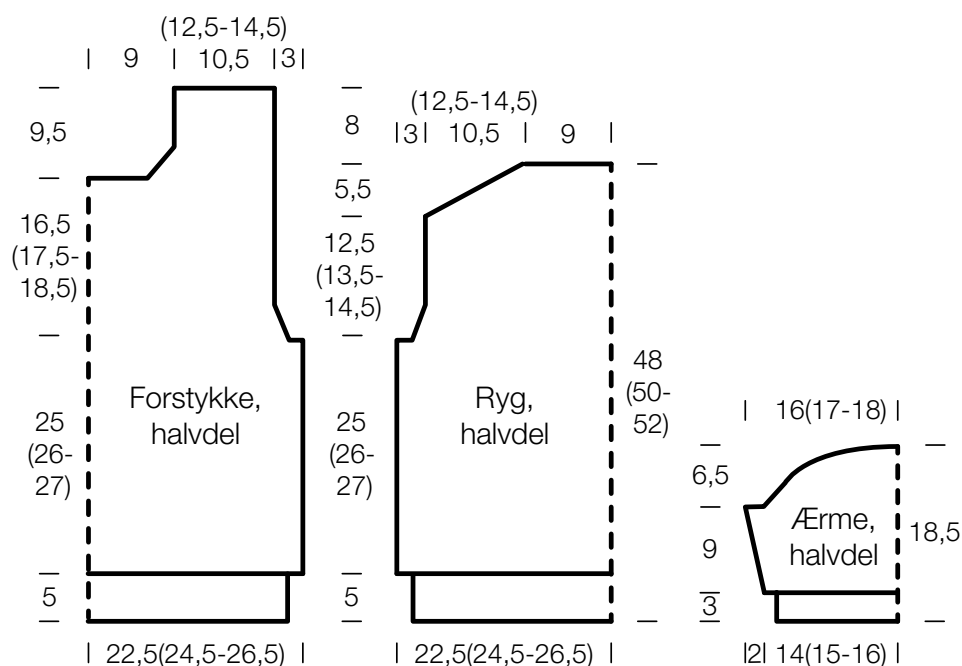

### Diagram

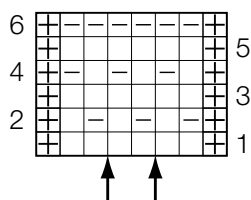

### Tegnforklaring:

- ⊕ = 1 km som knudekant
- = 1 ret
- ◻ = 1 vrang

## Strikkefasthed

Lav altid en strikkeprøve, før du går i gang med selve arbejdet. Prøven skal være ca. 12 x 12 cm og strikkes i det mønster, der er angivet i opskriften. Er der færre masker på 10 cm. på prøven (= for løst), skal der benyttes ½ - 1 nr. tyndere pinde og er der flere masker på 10 cm. på prøven (= for stramt), skal der benyttes ½ - 1 nr. tykkere pinde.

**Bemærk:** Strikarbejder falder forskelligt ud. Det er ikke altid, at den strikkefasthed, som er angivet på garnets banderole, er den, der benyttes i opskriften. Ligeledes er strikkefastheden, der er angivet på garnets banderole, altid målt på glatstrik. For at sikre den perfekte pasform er det vigtigt, at der strikkes en prøve i Modelens mønster og med den strikkefasthed, der er opgivet i opskriften.

**Bemærk:** Det er vigtigt at kontrollere på snittegningen i opskriften, at modellen kommer til at passe til den ønskede størrelse.

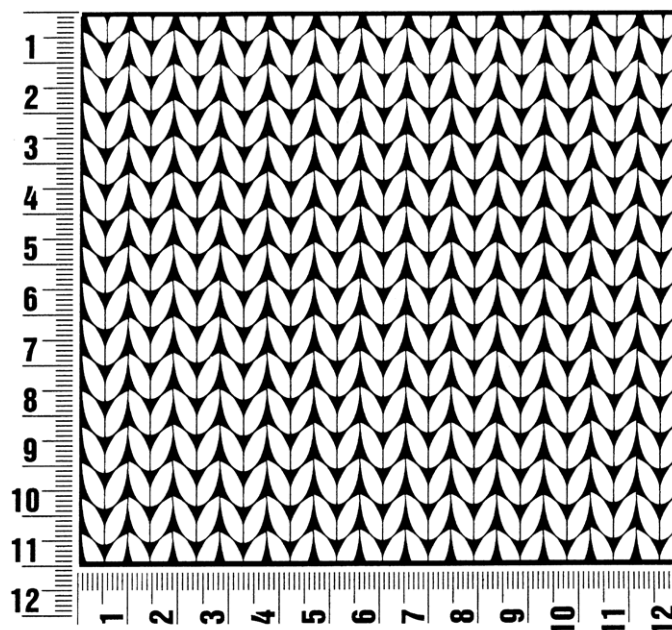

## Fortkortelser

**arb** = arbejdet

**art** = artikel

**dr** = drejet

**dstm** = dobbelt stangmaske

**flg.** = følgende

**fm** = fastmaske

**fv** = farve

**gr** = gram

**hstm** = halvstangmaske

**km i strik** = kantmaske

**km i hækling** = kædemaske

**lm** = luftmaske

**m** = maske(r)

**nr.** = nummer

**omg** = omgang(e)

**p** = pind(e)

**r** = ret

**rk** = række

**rts** = retsiden

**sm** = sammen

**stm** = stangmaske

**str.** = størrelse

**vr** = vrang

**vrs** = vrangside

### Kolofon

**Udgiver:** Lana Grossa GmbH, Gaimersheim, www.lana-grossa.com

**Fotos:** Theresa Rudzki, www.theresarudzki.com