

FILATI NO. 61

FILATI

Modell 8

GLATSTRIKKET TOP



GLATSTRIKKET TOP

Størrelse 34/36 (38/40)

Tallene vedrørende de større størrelser er angivet i parentes. Er der kun oplyst ét tal, gælder dette alle størrelser.

Materiale: Lana Grossa-kvalitet „Alessia” (76 % bomuld, 20 % rec. polyester, 4 % polyester, løbelængde = ca. 135 m/50 g): ca. **150 (200) gr.** creme/sølvgrå (**farve 1**); strikkepinde nr. 3 og 4.

Forklaringer:

Knudekant: Den første m på alle pinde tages ret løs af og den sidste m strikkes ret. Alle kanter strikkes som knudekanter.

Rib: Skiftevis 1 ret og 1 vrang.

Glat: Ret på retsiden, vrang på vrangsiden. Overdel indtagninger og stropper: Strikkes efter diagrammet. Tallene i højre side viser retsidedepindene, i venstre side vrangsidepindene. Diagrammet viser str. 34/36, hvor hele bredden er indtegnet. Fordelingen af m til str. 38/40 forklares nedenfor. Pilen viser midten. Strik 59. – 88. p 1 gang og derefter gentages 87. og 88. p.

Strikkefasthed: 21½ m og 32 p i glat på p nr. 4 = 10 x 10 cm.

Opskrift:

Ryg: Slå 84(92) m op på p nr. 3 og strik 5 cm = 20 p rib. Skift til p nr. 4 og fortsæt i glat. Når der er strikket 18 cm = 58 p efter ribkanten, strikkes overdel med rib og indtagninger som beskrevet, idet de midterste 2 m snos på den 59. p. Derefter deles arb på midten til V-hals og hver side strikkes færdig for sig. Herfra strikkes halskant i rib som vist og samtidig tages ind indenfor kanten som indtegnet i diagrammet. Der tages 1 m ind i hals-siden på hver 2. p i alt 16(18) gange (på str. 38/40 altså 2 gange mere end indtegnet i diagrammet). Ribben i kanten er af tekniske årsager indtegnet forskudt, men strikkes almindeligt. Når der er strikket 4 cm = 12 p efter delingen til V-hals, strikkes også ribkant og indtagninger i ærmegabet. Her tages 1 m ind i alt 9(11) gange. De sidste indtagninger strikkes i midten mellem ribkanterne som 3 x 3 ret overtrukket sammen, se tegnforklaringen. Der er herefter 11 m tilbage. Fortsæt 12 cm = 38 p lige op til stropper og luk m af i rib. Strik den anden side modsat. Stropperne bliver automatisk smallere på grund af ribben.

Forstykke: Strikkes mage til ryggen.

Montering: Spænd arb ud efter målene, fugt det let og lad det tørre. Sy sømmene. Hæft alle ender.

Tegnforklaring:

⊞ = 1 km som knudekant

□ = 1 ret

▢ = 1 vrang

▧ = Strik 2 ret sammen

▨ = Strik 2 ret overtrukket sammen (= tag 1 m ret løs af, strik næste m ret og træk den løst affagne m over)

▩ = Strik 3 ret overtrukket sammen (= tag 2 m ret sammen løs af, strik næste m ret og træk de løst affagne m over)

◻◻ = Sno 2 m mod højre: Strik den 2. m ret foran den 1. m og derefter strikkes den 1. m ret.

Diagram

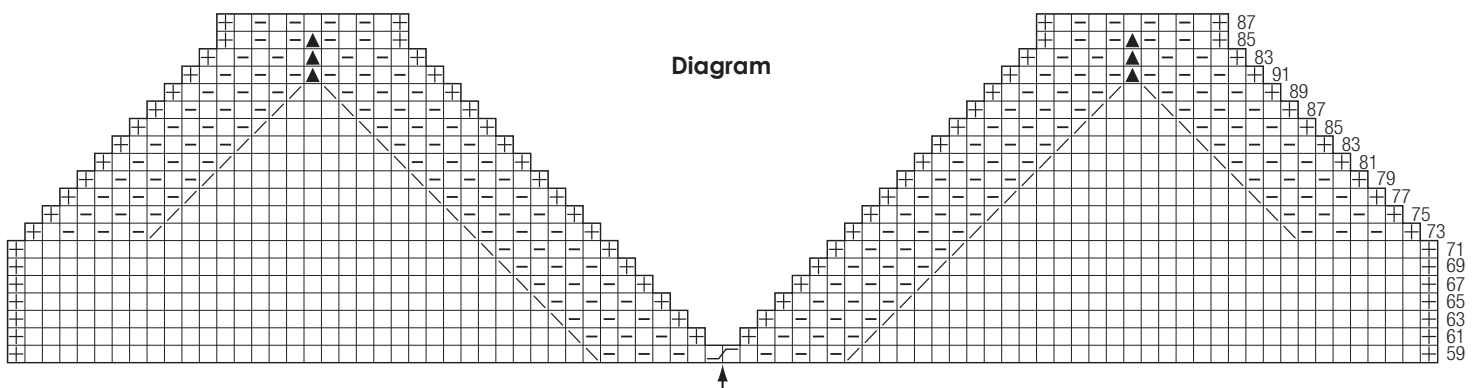

GLATSTRIKKET TOP

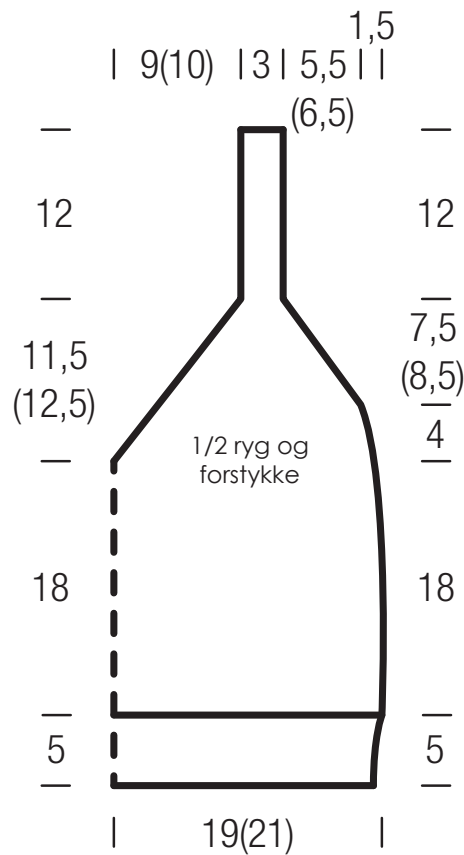

STRIKKEPRØVE

Lav altid en strikkeprøve, før du går i gang med selve arbejdet. Prøven skal være ca. 12 x 12 cm og strikkes i det mønster, der er angivet i opskriften. Er der færre masker på 10 cm. på prøven (= for løst), skal der benyttes 1/2 - 1 nr. tyndere pinde og er der flere masker på 10 cm. på prøven (= for stramt), skal der benyttes 1/2 - 1 nr. tykkere pinde.

Bemærk: Strikarbejder falder forskelligt ud. Det er ikke altid, at den strikfasthed, som er angivet på garnets banderole, er den, der benyttes i opskriften. Ligeledes er strikfastheden, der er angivet på garnets banderole, altid målt på glatstrikket. For at sikre den perfekte pasform er det vigtigt, at der strikkes en prøve i Modelens mønster og med den strikfasthed, der er opgivet i opskriften.

Bemærk: Det er vigtigt at kontrollere på snittegningen i opskriften, at modellen kommer til at passe til den ønskede størrelse.

FORKORTELSER

m = maske(r) · p = pind(e) · omg = omgang(e) · Fv. = farve · vr = vrang · r = ret · rts = retsiden · vrs = vrangside(n) · sm = sammen · arb = arbejdet · fig. = følgende · rk = række · stm = stangmaske · lm = luftmaske · km = i strik kantmaske og i · hækling kædemaske · fm = fastmaske