

TÜCHER&CO5/STRIK21

FILATI

Model 12

REKTANGULÆRT SJAL



REKTANGULÆRT SJAL

Str.: 54 x 180 cm

Material: Lana Grossa **Setasuri** (69 % alpaka Suri, 31 % silke, løbelængde = ca. 212 m / 25 gr.), **100 g** majs gul (**fv 6**); 2 rundpinde nr. 4, 120 cm, hæklenål nr. 3,5, 4 maskemarkører.

Forklaringer:

Grundmønster: Sjalet strikkes i omgange, idet der begyndes med at strikke på 2 rundpinde og på hver side af opslagningspinden. Derfor bruges 2 rundpinde. Hver halvdel af sjalet strikkes på hver sin rundpind, til der er masker nok til at komme omkring hjørnerne med 1 rundpind. Der slås op med åbent maskeopslag over wiren på den 2. rundpind. Maskeantallet skal være delbart med $18 + 4$ m. I begyndelsen er det 12×18 m + 4 m = 220 m. Diagrammet viser omgangens begyndelse og begyndelsen på den ene langside på sjalet. På langsiden er der indtegnet 1 rapport. Denne skal til gentages 12 gange. Diagrammet viser det halve sjalet, som strikkes 2 gange = 1 hel omgang. De grå tegn i diagrammet viser forbindelsen og skal ikke strikkes. Sæt et mærke ved omgangens begyndelse og sæt ligeledes en maskemarkør i hvert hjørne. Diagrammet viser hver 2. omg. På de mellemliggende omg strikkes alle m og omslag ret. Strik 1. – 84. omg 1 gang.

Strikkefasthed: 20 m og 35 p i grundmønster – ikke udspændt – på rundpind nr. 4 = 10×10 cm, 16 m og 29 omg i grundmønster – udspændt – på rundpind nr. 4 = 10×10 cm.

Opskrift:

Slå 220 m op på rundpind nr. 4 over wiren på den anden rundpind og strik 1 p ret. Strik derefter videre i ret langs den anden side af opslagningskanten på den anden rundpind. Der er nu 220 m på hver rundpind. Strik den 1. omg som vist i diagrammet og strik frem til de grå masker med den 1. rundpind. Strik

maskerne på den 2. rundpind på samme måde. Sæt maskemarkører de anviste steder. Fortsæt med at strikke rundt efter diagrammet, til der er muligt at komme rundt på kun den 1. rundpind. Efter den 84. omg, hækles videre med hæklenål nr. 3½ således: Hækl efter diagrammet, * idet det viste maskeantal hækles sammen med 1 fm, efterfulgt af en lm-bue på 5 lm, gentag fra *. Udlign maskeantallet i hjørnerne.

Montering: Fugt sjalet i lunkent vand, tryk det fri for vand i et håndklæde og spænd det ud efter målene.

TIP

ÅBENT MASKEOPSLAG:

Der skal bruges 2 rundpinde til åbent maskeopslag. Læg de to pinde parallelt og begynd med en startløkke. Slå nu det ønskede antal m op på de to pinde.

Træk den anden rundpind frem, så det er wiren, der ligger parallelt med den første pind. Strik maskerne i ret på den første pind og træk derefter pinden frem, så wiren nu ligger langs stykket med masker. * Drej arb og strik maskerne på den anden rundpind i ret. Træk derefter den anden pind frem, så wiren ligger langs stykket med masker. Drej arb og strik m på den første rundpind ret. Træk derefter den første pind frem, så wiren ligger langs stykket med masker. Gentag fra * og fortsæt rundt efter opskriften. Når der er strikket et stykke med udtagninger de anviste steder, er der plads nok omkring hjørnerne til, at der kan strikkes videre på 1 rundpind.

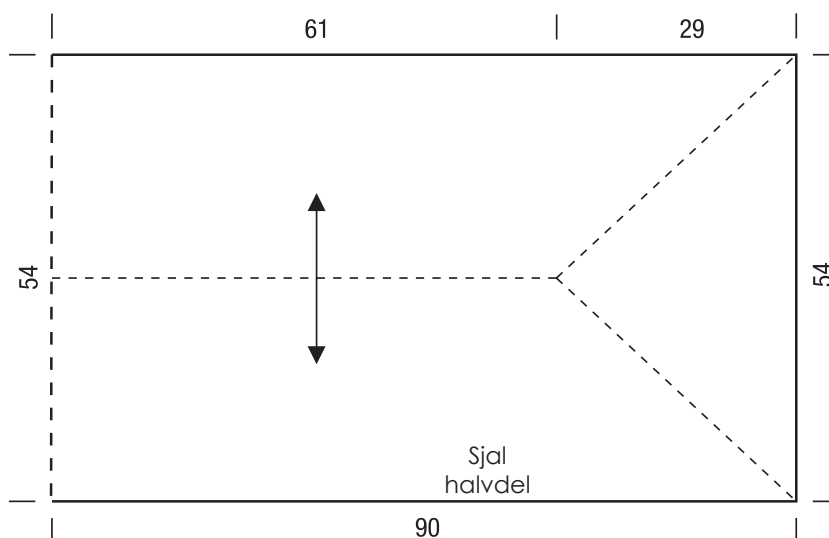

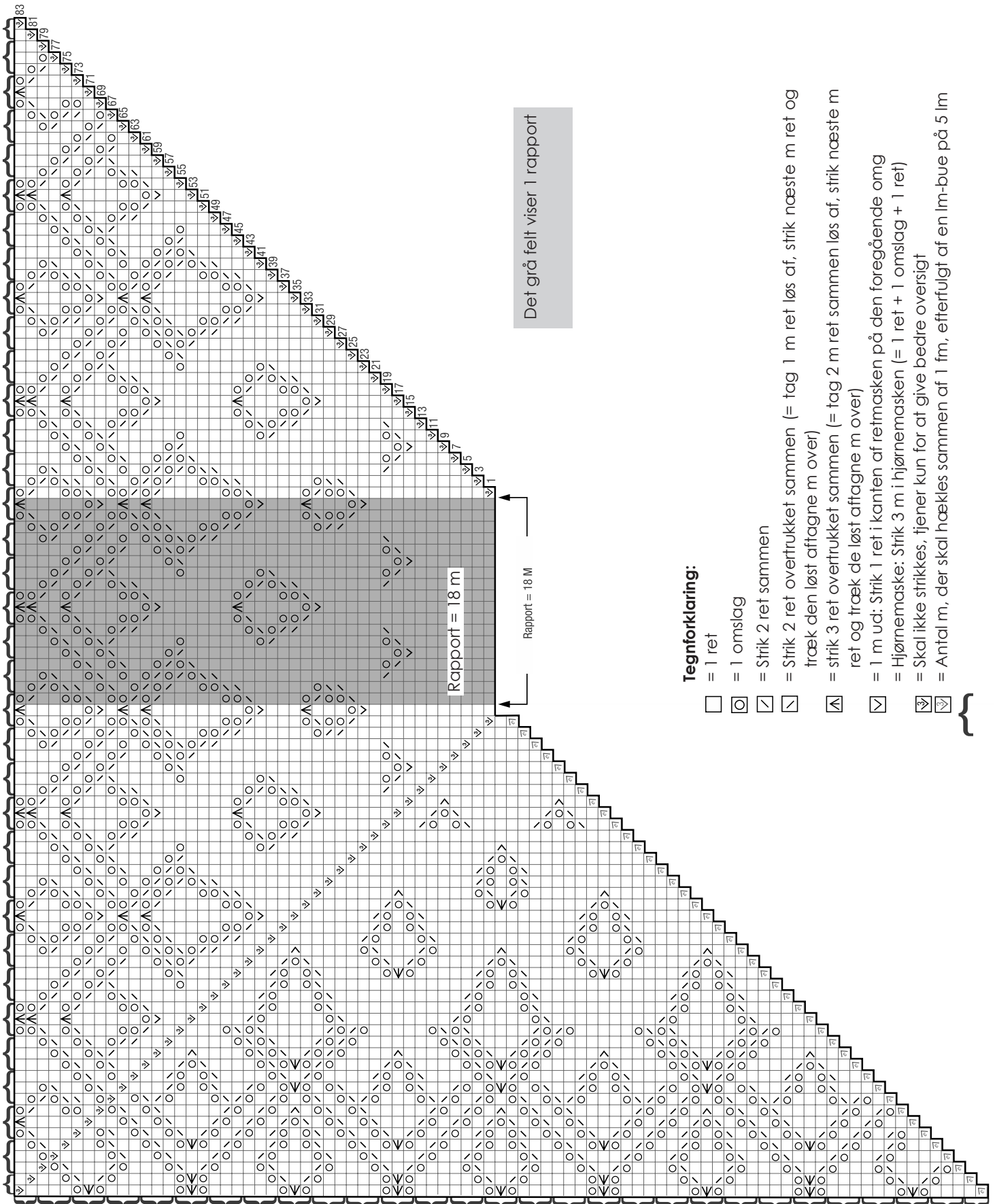

REKTANGULÆRT SJAL

STRIKKEPRØVE

Lav altid en strikkeprøve, før du går i gang med selve arbejdet. Prøven skal være ca. 12 x 12 cm og strikkes i det mønster, der er angivet i opskriften. Er der færre masker på 10 cm. på prøven (= for løst), skal der benyttes $\frac{1}{2}$ - 1 nr. tyndere pinde og er der flere masker på 10 cm. på prøven (= for stramt), skal der benyttes $\frac{1}{2}$ - 1 nr. tykkere pinde.

Bemærk: Strikarbejder falder forskelligt ud. Det er ikke altid, at den strikkefasthed, som er angivet på garnets banderole, er den, der benyttes i opskriften. Ligeledes er strikkefastheden, der er angivet på garnets banderole, altid målt på glatstrik. For at sikre den perfekte pasform er det vigtigt, at der strikkes en prøve i Modelens mønster og med den strikkefasthed, der er opgivet i opskriften.

Bemærk: Det er vigtigt at kontrollere på snittegningen i opskriften, at modellen kommer til at passe til den ønskede størrelse.

FORKORTELSER

m = maske(r) · rk = pind(e) · omg = omgang(e) · Fv. = farve · vrang = vrang · ret = ret · rts = retsidepind · vrs = vrangsidepind · sm = sammen · arb = arbejdet · flg. = følgende · rk = række · stm = stangmaske · lm = luftmaske · km = i strik kantmaske og i · hækling kædemaske · fm = fastmaske