



© Lana Grossa GmbH

Model 1 – natural KNITS 01

---

**PULLOVER  
ECOPUNO**

# PULLOVER · ECOPUNO

## Model 1 – natural KNITS 01



**Str.** 36–40 (42–46)

Tallene vedrørende str. 42–46 er angivet i parentes. Er der kun oplyst ét tal, gælder dette alle størrelser.

**Materiale:** Lana Grossa-kvalitet **Ecopuno** (72 % bomuld, 17 % ren ny uld (merino), 11 % (baby) alpaka, løbelængde = ca. 215 m / 50 gr): Ca. **350 (400) gr** sandbeige (**fv 64**), hæklenål nr. 4, strikkepinde nr. 3½.

**Blomstermønster:** Luftmaskeopslag delbart med 6 + 2 lm ekstra + 1 vende-lm (som ikke tælles med). Hækles efter diagram A i rækker. Tallene i siderne viser rækkernes begyndelse. Den 1. fm på den 1. rk hækles i den 2. lm fra nålen. I bredden begyndes med m før den 1. pil gentag rapporten mellem pilene og slut med m efter den 2. pil. På den 2., 4., 6. og 8. rk hækles fm omkring den midterste lm i buen på den foregående rk. De tynde linjer viser hækleforløbet. I højden hækles 1. – 8. rk hækles 1 gang, derefter gentages 5. – 8. rk. Der er indtegnet 2 rapporter i højden. Række a viser afslutningen på mønsteret, så det udlignes lidt.

**Halsudskæring:** Hækles efter diagram B. Det viser i bunden af halsudskæringen, hvordan der lades 2 rapporter stå uhæklede.

**Patentkant over 2 m:** Strik den 1. m ret og tag den 2. m vrang løs af med garnet foran masken. Strik den 2. sidste m ret og tag den sidste m vrang løs af med garnet foran m.

**Rib:** Skiftevis 1 ret og 1 vrang.

**Hæklefasthed:** 4 rapporter og 10 rk i blomstermønster med hæklenål nr. 4 – målt efter vask og udspænding - = 10 x 10 cm. Bemærk: Hækl prøven løst, så luftmaskerne bliver luftige og ensartede. Vask prøven og spænd den ud, men den må ikke strækkes, for så kryber arb senere.

**Bemærk:** Pulloveren hækles samlet i ét stykke, idet der begyndes med forstykket. Derefter hækles ærmerne med og der sluttes med ryggen.

**Forstykke med ærmer:** Slå 122 (134) lm + 1 vende-lm op med hæklenål nr. 4 og hæk blommønster = 20 (22) rapporter. Når arb måler 36 cm = 36 rk, slås 84 m + 1 vende-lm op i slutningen af den sidste rk til venstre ærme. På den følgende rk hækles som vist på 5. mønsterrække, idet der over de nye lm hækles 14 rapporter. Før de midterste 2 rapporter på forstykket stoppes til halsudskæring som vist i diagram B = 23 (24) rapporter og herfra hækles videre over hver side af forstykket for sig. Når ærmet måler 20 cm = 20 rk, sættes et mærke til skulderlinje og der hækles videre. Når der er hæklet 14 cm = 14 rk efter markeringen, hviler denne side af arb. Hækl den højre side af forstykket med ærme færdigt på samme måde, blot spejlvendt: Fæst garnet med 1 km i venstre kant af forstykket og slå 85 lm op. Bryd garnet. Med en ny

ende fæstes garnet med 1 km på den anden side af halsudskæringen, dvs. 2 rapporter efter kanten på det første forstykke, som vist i diagram B. Hækl videre i blomstermønster over alle m = 23 (24) rapporter. Sæt et mærke til skulderlinje, når ærmekanten måler 20 cm = 20 rk. Når der er hæklet 14 cm = 14 rk efter skuldermærket, slås 10 lm op til ryggens halsudskæring mellem stykkerne. Fæst lm-kæden med 1 km til arb i den anden side af halsudskæringen. Begynd med garnet på ny på venstre ærme og hæk videre i mønster over alle m = 48 (50) rapporter. Når der er hæklet 20 cm = 20 rk efter skulderlinjen, er ærmerne færdige. Lad nu 14 rapporter stå i begge sider til ærmernes afslutning og hæk videre over de midterste 20 (22) rapporter til ryggen. Når der er hæklet 36 cm = 36 rk efter ærmerne, hækles en afslutningsrække a som vist i diagram A. Bryd derefter garnet.

**Montering:** Spænd arb præcist ud efter målene, fugt det let og lad det tørre. Læg pulloveren sammen ret mod ret langs skulderlinjen og hæk side- og ærmesømmene sammen: Med hæklenål nr. 4 hækles forstykke og ryg sammen med kædemasker gennem begge lag fra kanten forned. Hækl skiftevis 4 lm og 1 km i det næste "knudepunkt" (hvor løkkerne mødes). Hækl frem til ærmekanten og bryd garnet. Den anden søm hækles sammen på samme måde. Til hver af de to sider på halsudskæringen slås 17 m op på p nr. 3½. Strik rib med patentkant på 2 m i begge sider. Når arb måler 38 cm, lukkes m af som de viser. Strik den anden kant mage til. Sy de to halskanter fast langs halsudskæringen på forstykke og ryg, se foto. Kanterne overlapper hinanden midt for og bag.

### Montering af halskant

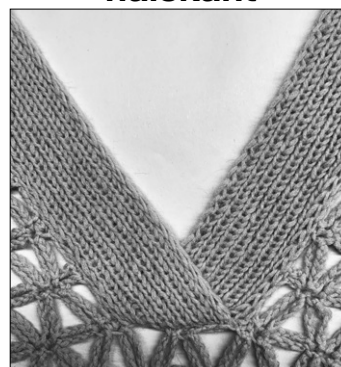

# PULLOVER · ECOPUNO

Model 1 – natural KNITS 01

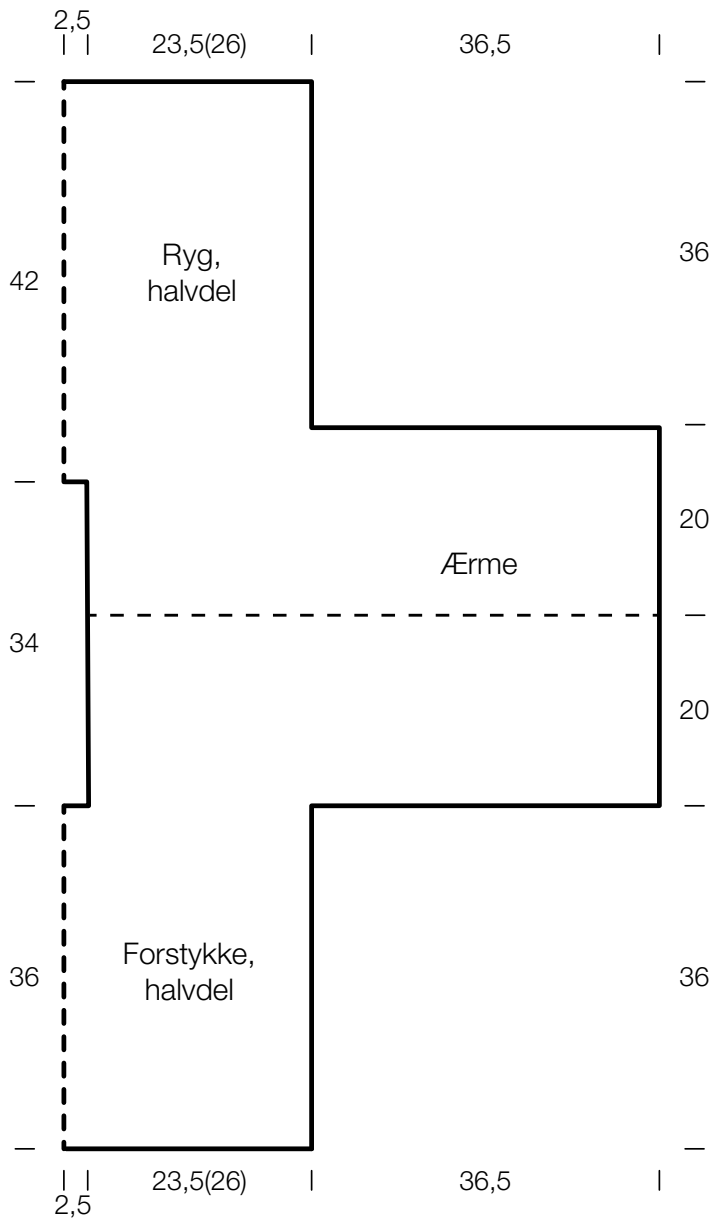
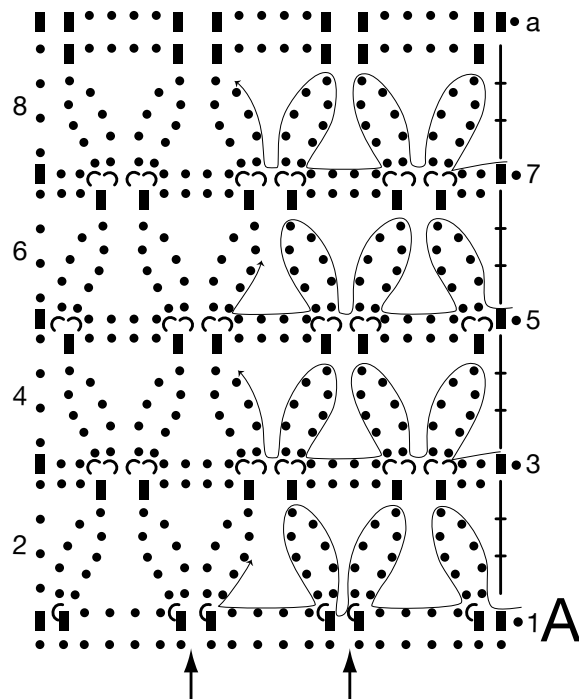

Diagram A



**Tegnforklaring:**

- = 1 luftmaske (lm)
- ⌋ = 1 kædemaske (km)
- = 1 fastmaske (fm)
- ⊥ = 1 dobbelt stangmaske (dstm)

Diagram B

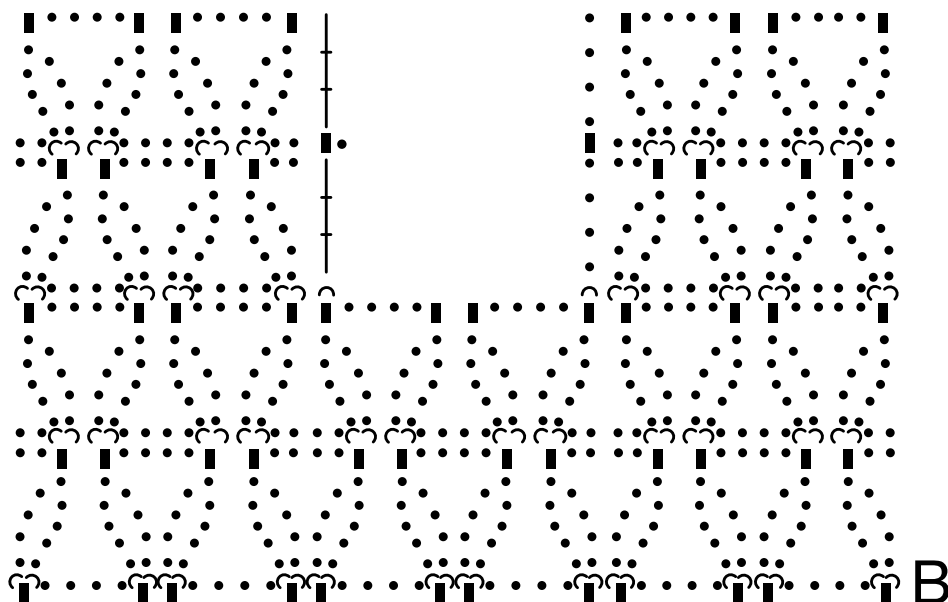

## Strikkefasthed

Lav altid en strikkeprøve, før du går i gang med selve arbejdet. Prøven skal være ca. 12 x 12 cm og strikkes i det mønster, der er angivet i opskriften. Er der færre masker på 10 cm. på prøven (= for løst), skal der benyttes ½ - 1 nr. tyndere pinde og er der flere masker på 10 cm. på prøven (= for stramt), skal der benyttes ½ - 1 nr. tykkere pinde.

**Bemærk:** Strikarbejder falder forskelligt ud. Det er ikke altid, at den strikkefasthed, som er angivet på garnets banderole, er den, der benyttes i opskriften. Ligeledes er strikkefastheden, der er angivet på garnets banderole, altid målt på glatstrik. For at sikre den perfekte pasform er det vigtigt, at der strikkes en prøve i Modelens mønster og med den strikkefasthed, der er opgivet i opskriften.

**Bemærk:** Det er vigtigt at kontrollere på snittegningen i opskriften, at modellen kommer til at passe til den ønskede størrelse.

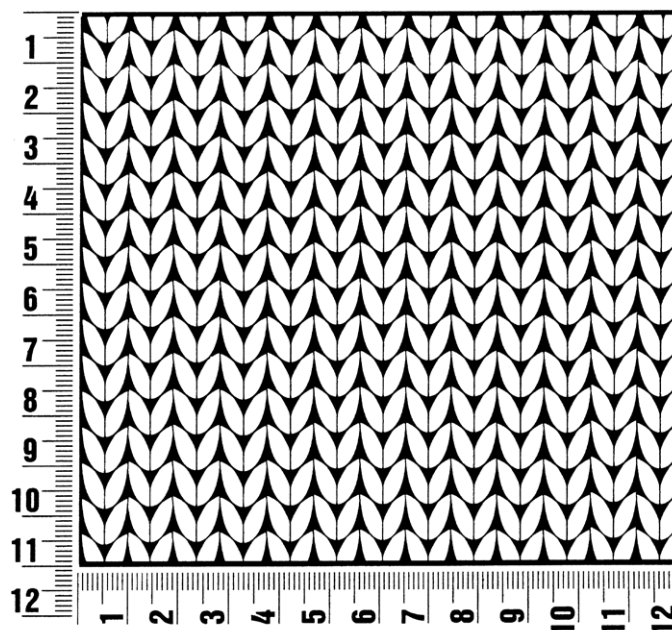

## Fortkortelser

**arb** = arbejdet

**art** = artikel

**dr** = drejet

**dstm** = dobbelt stangmaske

**flg.** = følgende

**fm** = fastmaske

**fv** = farve

**gr** = gram

**hstm** = halvstangmaske

**km i strik** = kantmaske

**km i hækling** = kædemaske

**lm** = luftmaske

**m** = maske(r)

**nr.** = nummer

**omg** = omgang(e)

**p** = pind(e)

**r** = ret

**rk** = række

**rts** = retsiden

**sm** = sammen

**stm** = stangmaske

**str.** = størrelse

**vr** = vrang

**vrs** = vrangside

### Kolofon

**Udgiver:** Lana Grossa GmbH, Gaimersheim, [www.lana-grossa.com](http://www.lana-grossa.com)

**Fotos:** Theresa Rudzki, [www.theresarudzki.com](http://www.theresarudzki.com)