

STRIBET PULLOVER · COSY SOCKS

Model 2 – Cosy Socks 2



Str.: 56/62, 68/74, 80/86, 92/98
Tallene vedrørende str. 68/74, 80/86 og 92/98 er angivet i parentes. Er der kun oplyst ét tal, gælder dette alle størrelser.

Materiale: Lana Grossa **Cosy Socks** (70 % ren ny uld (merino), 30 % polyamid, løbelængde = 400 m/100 g): **100 g** mørkeblå (**fv. 13**) og dueblå (**fv. 14**), rundpind nr. 3, 60 cm (eller 80-100 cm til at strikke med Magic Loop-metoden).

Glat: Ret på retsiden, vrang på vrangsiden. På omgange strikkes ret.

Rib: Skiftevis 1 ret og 1 vrang. På alle følgende pinde/omgange strikkes maskerne, som de viser.

Stribefølge på kroppen: 8 (6/8/10) omg mørkeblå, [4 omg dueblå, 8 omg mørkeblå] strikkes 1 (2/2/2) gange,

[4 omg dueblå, 4 omg mørkeblå] strikkes 3 gange, [2 p/omg dueblå, 2 p/omg mørkeblå] strikkes 8 (7/8/9) gange = 76 (82/88/94) p/omg.

Stribefølge på ærmerne: 2 (2/0/0) p mørkeblå, [4 p dueblå, 4 p mørkeblå] strikkes 2 (2/3/4) gange, [2 p dueblå, 2 p mørkeblå] strikkes 7 (8/8/9) gange = 46 (50/56/68) p.

Strikkefasthed: 24 m og 38 p/omg i glat på p nr. 3 = 10 cm x 10 cm.

Forstykke og ryg strikkes samlet op til ærmegabene: Slå 110 (120/130/140) m op på p nr. 3 med mørkeblå og saml arb, idet der sættes et mærke ved omgangens begyndelse (= "sidesøm"). Strik 2 cm rib og strik derefter videre i glat og stribefølgen til kroppen, idet der også sættes et mærke i den anden

"sidesøm" = efter 55 (60/65/70) m. Når der er strikket 48 (52/54/58) omg i stribefølge og arb måler nu 17 (18/19/20) cm, deles det i forstykke og ryg ved "sidesømmene" således: Luk 9 m til ærmegab, strik 46 (51/56/61) m videre i glat og stribefølge (forstykke) og luk 9 m til ærmegab. Over de sidste 46 (51/56/61) m strikkes nu ryggen frem og tilbage. De øvrige masker hviler på pinden, indtil forstykket skal strikkes.

Ryg: Strik frem og tilbage i glat og stribefølge. Når alle p/omg i stribefølgen er strikket, strikkes videre med mørkeblå. Når arb måler 7 (8/9/10) cm fra ærmegabet, lukkes de midterste 22 (25/26/29) m til halsudskæring, og begge sider strikkes færdige for sig. Luk i halssiden på hver 2. p endnu for endnu $2 \times 2 \text{ m} = 8$ (9/11/12) m. Når arb måler 9 (10/11/12) cm fra ærmegabet, lukkes skuldermaskerne af, og den anden side strikkes modsat.

Forstykke: Strik videre i glat og stribefølge over de hvilende 46 (51/56/61) m. Når alle p/omg i stribefølgen er strikket, fortsættes i glat med mørkeblå. Samtidig, når arb måler 5 (6/6/7) cm fra ærmegabet, lukkes de midterste 14 (15/14/15) m til halsudskæring, og begge sider strikkes færdige for sig. Luk i halssiden på hver 2. p for yderligere $3 \times 2 \text{ m}$ og $2 \times 1 \text{ m}$ ($1 \times 3 \text{ m}$, $2 \times 2 \text{ m}$ og $2 \times 1 \text{ m}$ / $1 \times 3 \text{ m}$, $2 \times 2 \text{ m}$ og $3 \times 1 \text{ m}$ / $1 \times 3 \text{ m}$, $2 \times 2 \text{ m}$ og $4 \times 1 \text{ m}$) = 8 (9/11/12) m. Når arb måler 9 (10/11/12) cm fra ærmegabet, lukkes skuldermaskerne af. Den anden side strikkes modsat.

Ærme (2x): Slå 35 (37/39/43) m op på p nr. 3 med mørkeblå og strik 2 cm i rib, idet der på 1. p (vrs) begyndes og sluttes med 1 vrang. Når arb måler 2 cm, strikkes videre i glat og stribefølge til ærmerne, idet der på den 1. p tages 1 m ud i begge sider. Gentag disse udtagninger på hver 16. p endnu 2 gange (på hver 12. p endnu 4 gange / på hver 12. p endnu 5 gange) = 41 (47/51/55) m. Når alle pinde i stribefølgen er strikket, fortsættes i glat med mørkeblå. Når ærmet måler 19 (21/23/26) cm, lukkes maskerne af. Strik det andet ærme på samme måde.

STRIBET PULLOVER · COSY SOCKS



Model 2 – Cosy Socks 2

Montering: Luk skuldर्सømmene. Sy ærmerne i, og luk ærmesømmene. Strik 54 (62/68/74) m op rundt langs halsudskæringen, saml arb og strik 2 cm rundt i rib. Luk derefter maskerne løst af i rib.

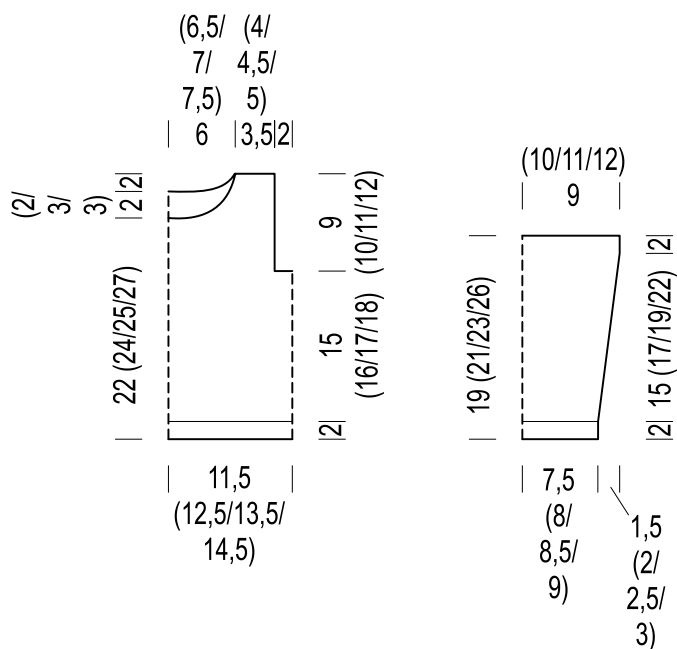

Strikkefasthed

Lav altid en strikkeprøve, før du går i gang med selve arbejdet. Prøven skal være ca. 12 x 12 cm og strikkes i det mønster, der er angivet i opskriften. Er der færre masker på 10 cm. på prøven (= for løst), skal der benyttes ½ - 1 nr. tyndere pinde og er der flere masker på 10 cm. på prøven (= for stramt), skal der benyttes ½ - 1 nr. tykkere pinde.

Bemærk: Strikarbejder falder forskelligt ud. Det er ikke altid, at den strikkefasthed, som er angivet på garnets banderole, er den, der benyttes i opskriften. Ligeledes er strikkefastheden, der er angivet på garnets banderole, altid målt på glatstrik. For at sikre den perfekte pasform er det vigtigt, at der strikkes en prøve i Modelens mønster og med den strikkefasthed, der er opgivet i opskriften.

Bemærk: Det er vigtigt at kontrollere på snittegningen i opskriften, at modellen kommer til at passe til den ønskede størrelse.

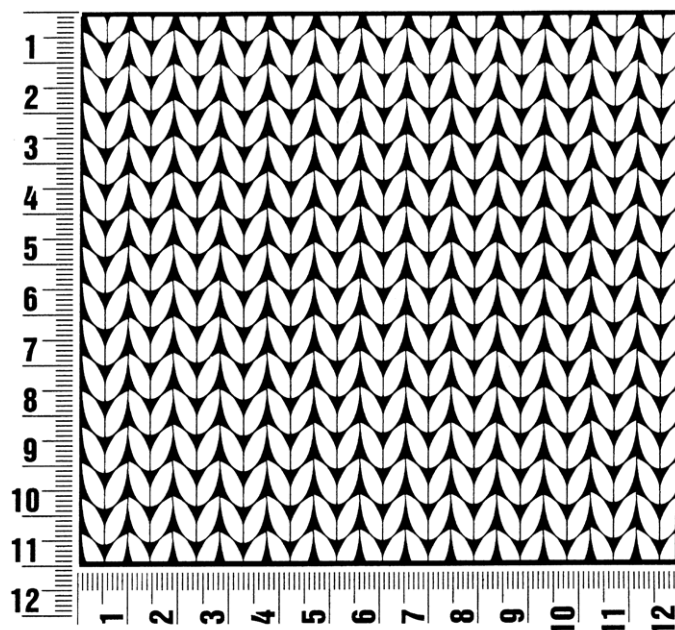

Fortkortelser

arb = arbejdet

art = artikel

dr = drejet

dstm = dobbelt stangmaske

flg. = følgende

fm = fastmaske

fv = farve

gr = gram

hstm = halvstangmaske

km i strik = kantmaske

km i hækling = kædemaske

lm = luftmaske

m = maske(r)

nr. = nummer

omg = omgang(e)

p = pind(e)

r = ret

rk = række

rts = retsiden

sm = sammen

stm = stangmaske

str. = størrelse

vr = vrang

vrs = vrangside

Kolofon

Udgiver: Lana Grossa GmbH, Gaimersheim, www.lana-grossa.com

Fotograf: Milan Soos, www.milansoos.com

Design: Rosemarie Krafthöfer

Opskrifter og tegninger: Stephanie van der Linden