

# PLAID · COSY SOCKS

## Model 11 – Cosy Socks 2



**Str:** Ca. 72 x 72 cm

**Materiale:** Lana Grossa **Cosy Socks** (70 % ren ny uld (merino), 30 % polyamid, løbelængde = 400 m/100 g): **100 g** laksefarvet (**fv. 21**) og **Cosy Socks Multi Stripes** (70 % ren ny uld (merino), 30 % polyamid; løbelængde = 400 m/100 g): **100 g** rød/fuchsia/orange/mørkebrun/laksefarvet (**fv. 159**), rundpind nr. 3½, 80-100 cm.

**Glat:** Ret på retsiden, vrang på vrangsidensiden.

**Retstriik:** Ret på alle pinde.

**Strikkefasthed:** 20 m og 30 p/omg i glat på p nr. 3½ = 10 cm x 10 cm.

**Plaid:** Slå 70 m op med rød/fuchsia/orange/mørkebrun/laksefarvet på p nr. 3½ og strik 103 p (= 34 cm) i glat. På

den følgende rts-pind skiftes til laksefarvet og strik 102 p (= 34 cm) i glat. På den følgende rts-pind lukkes maskerne af med laksefarvet. Begynd igen ved det øverste venstre hjørne

af det ensfarvede kvadrat og strik med rød/fuchsia/orange/mørkebrun/laksefarvet i alt 70 m op (ca. 2 m for hver 3 p) langs kanten frem til farveskiftet, og strik derefter med laksefarvet yderligere 70 m op langs kanten af det sribede kvadrat = 140 m. Strik glat frem og tilbage: Strik de m, der er strikket op med laksefarvet, i glat med laksefarvet og de m, der er strikket op med sribet garn, i glat med sribet garn. Ved overgangen mellem farverne snos de to tråde om hinanden, så der ikke opstår huller. Strik på denne måde 103 p i glat og derefter 8 p retstriik.

Luk derefter maskerne af.

**Montering:** Strik 140 m op langs den modstående kant: Strik 70 m op med det sribede garn langs det sribede kvadrat og 70 m op med laksefarvet langs det ensfarvede kvadrat. Strik 8 p retstriik, idet trådene snos om hinanden ved overgangen mellem farverne. Luk derefter maskerne af.

Strik på samme måde også 150 m op langs hver af de to øvrige kanter: Som før strikkes 70 m op med det sribede garn langs det sribede kvadrat samt 5 m langs kantens sidekant, og tilsvarende 70 m op med laksefarvet langs det ensfarvede kvadrat samt 5 m langs kantens sidekant. Strik 8 p retstriik, idet trådene snos om hinanden ved overgangen mellem farverne. Luk derefter maskerne af.

## Strikkefasthed

Lav altid en strikkeprøve, før du går i gang med selve arbejdet. Prøven skal være ca. 12 x 12 cm og strikkes i det mønster, der er angivet i opskriften. Er der færre masker på 10 cm. på prøven (= for løst), skal der benyttes ½ - 1 nr. tyndere pinde og er der flere masker på 10 cm. på prøven (= for stramt), skal der benyttes ½ - 1 nr. tykkere pinde.

**Bemærk:** Strikarbejder falder forskelligt ud. Det er ikke altid, at den strikkefasthed, som er angivet på garnets banderole, er den, der benyttes i opskriften. Ligeledes er strikkefastheden, der er angivet på garnets banderole, altid målt på glatstrik. For at sikre den perfekte pasform er det vigtigt, at der strikkes en prøve i Modelens mønster og med den strikkefasthed, der er opgivet i opskriften.

**Bemærk:** Det er vigtigt at kontrollere på snittegningen i opskriften, at modellen kommer til at passe til den ønskede størrelse.

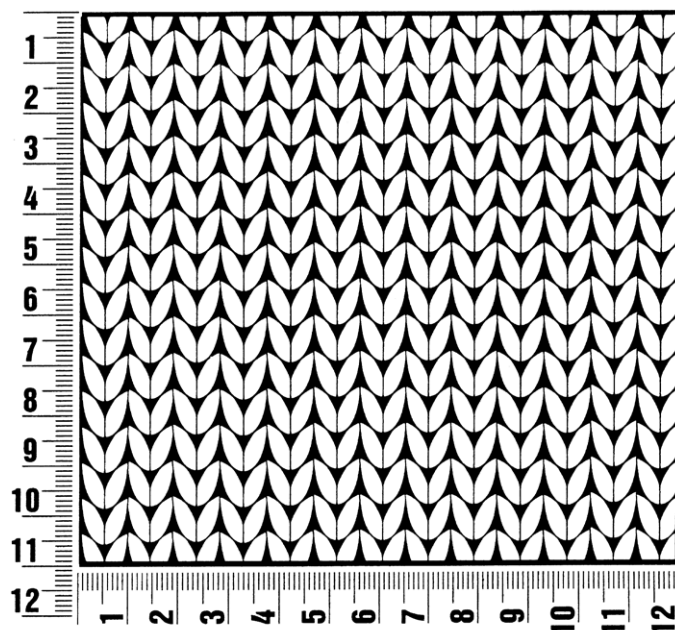

## Fortkortelser

**arb** = arbejdet

**art** = artikel

**dr** = drejet

**dstm** = dobbelt stangmaske

**flg.** = følgende

**fm** = fastmaske

**fv** = farve

**gr** = gram

**hstm** = halvstangmaske

**km i strik** = kantmaske

**km i hækling** = kædemaske

**lm** = luftmaske

**m** = maske(r)

**nr.** = nummer

**omg** = omgang(e)

**p** = pind(e)

**r** = ret

**rk** = række

**rts** = retsiden

**sm** = sammen

**stm** = stangmaske

**str.** = størrelse

**vr** = vrang

**vrs** = vrangside

### Kolofon

**Udgiver:** Lana Grossa GmbH, Gaimersheim, [www.lana-grossa.com](http://www.lana-grossa.com)

**Fotograf:** Milan Soos, [www.milansoos.com](http://www.milansoos.com)

**Design:** Rosemarie Krafthöfer

**Opskrifter og tegninger:** Stephanie van der Linden