

PULLOVER



PULLOVER

**PULLOVER - FATTO**

Str.: 36/38, 40/42 og 44/46
Tallene vedrørende str. 40/42 og 44/46 er angivet i parentes. Er der kun oplyst ét tal, gælder dette for alle størrelser.

Materiale: Lana Grossa-kvalitet **"Fatto"** (62 % ren ny merino, 26 % mohair, 12 % polyamid, løbelængde = ca. 175 m / 50 gr.): **200(250-300) gr**

antracit (**fv 11**), **100(150-150) gr** mørkegrå (**fv 10**), **100(150-150) gr** lysegrå (**fv 9**) og **100(150-150) gr** burgunder (**fv 3**), strikkepinde nr. 6, rundpind nr. 6, 40 cm, strømpepinde nr. 5.

Rib: Skiftevis 2 ret og 2 vrang.

Grundmønster: Maskeantal delbart med 13 + 2 + kantmasker. Strikkes efter diagrammet. Alle pinde er indtegnet og maskerne er vist, som de skal strikkes. Gentag 1. – 20. p og slut med den 4. mønsterpind.

Kædekant: Rts: Den første m strikkes drejet ret og den sidste m tages vrang løs af med garnet bag masken. **Vrs:** Den første m strikkes drejet vrang og den sidste m tages vrang løs af med garnet foran arb.

Strikkefasthed: 17 m og 26 p i grundmønster på p nr. 6 = 10 x 10 cm, 17 m og 26 p i rib på p nr. 6 = 10 x 10 cm.

Ryg med ærmer: Det begyndes med 4 firkanter. **1. firkant:** Slå 95(108-121) m op på p nr. 6 med antracit og strik grundmønster, idet m fordeles således på 1. p (rts): 1 km, strik fra diagrammets begyndelse, gentag rapporten 7(8-9) gange, strik til diagrammets slutning og 1 km. Kantmaskerne strikkes som kædekanter. Strik, til arb måler 40 cm = højderapporten er nu gentaget 5 gange og der sluttes med at strikke mønsterpind 1 – 4 som beskrevet = 104 p. Luk alle m løst af. **2. firkant:** Strikkes som den 1. firkant, også med

antracit. **3. firkant:** Strikkes som den 1. firkant, blot med lysegrå. **4. firkant:** strikkes som den 1. firkant, blot med burgunder.

Forstykke: Slå 52(60-68) m op på p nr. 6 med mørkegrå og strik rib, idet m fordeles således på 1. p (vrs): 1 km, 2 vrang, * 2 ret, 2 vrang, gentag fra * og slut med 1 km. Kantmaskerne strikkes som kædekanter. Når arb måler 49(51-53) cm, lukkes de midterste 16 m til halsudskæring og hver side strikkes færdig for sig. Luk i halssiden på hver 2. p for yderligere 1 x 4 m, 1 x 3 m, 1 x 2 m og 3 x 1 m. Når arb måler 55(57-59) cm, lukkes de resterende 6(10-14) m til skulder. Strik den anden side modsat.

Montering: Spænd arb ud efter målene, fugt det let og lad det tørre. Sy de 4 firkanter sammen som vist på tegningen til ryg og ærmer. Pilene på tegningen viser strikkeretningen. Sy forstykket sammen med ryg og ærmer som vist på tegningen: Placér forstykket over midten og langs overkanten på den burgunder og antracit firkant. Sy skuldersømmene over 3(5-7) cm i hver side.

Fold siderne på de 4 firkanter ind mod forstykket – vist med de buede pile på tegningen. Sy dem sammen med forstykket, idet de nederste 7 cm i hver side af forstykket lades åbne til slidser. Sy tværsømmene sammen over hver 30 cm fra A til B og fra C til D. De resterende 10 cm i hver side lades åbne til ærmer. Rullekrave: Med rundpind nr. 6 og antracit strikkes 92 m op langs halsudskæringen. Strik rundt i rib. Når kraven måler 24 cm, lukkes m af som de viser. Langs hver ærmekant strikkes 40 m op med strømpepinde nr. 5 og antracit. Fordel m på de 4 pinde med 10 m pr. pind. Strik rundt i rib. Når ærmeribben måler 18(15-12) cm, lukkes m af som de viser.

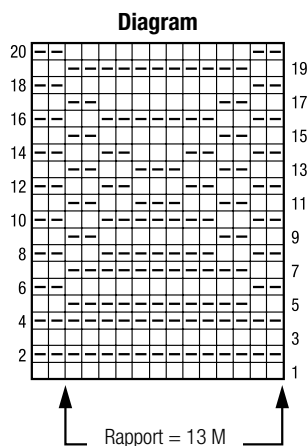
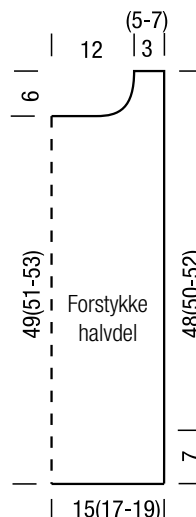
**Tegnforklaring:**

□ = 1 ret

▤ = 1 vrang

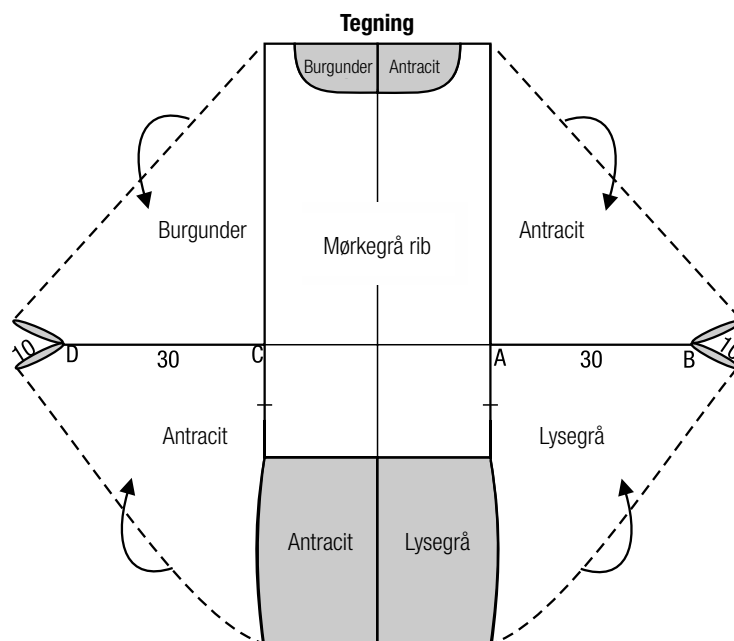

PULLOVER

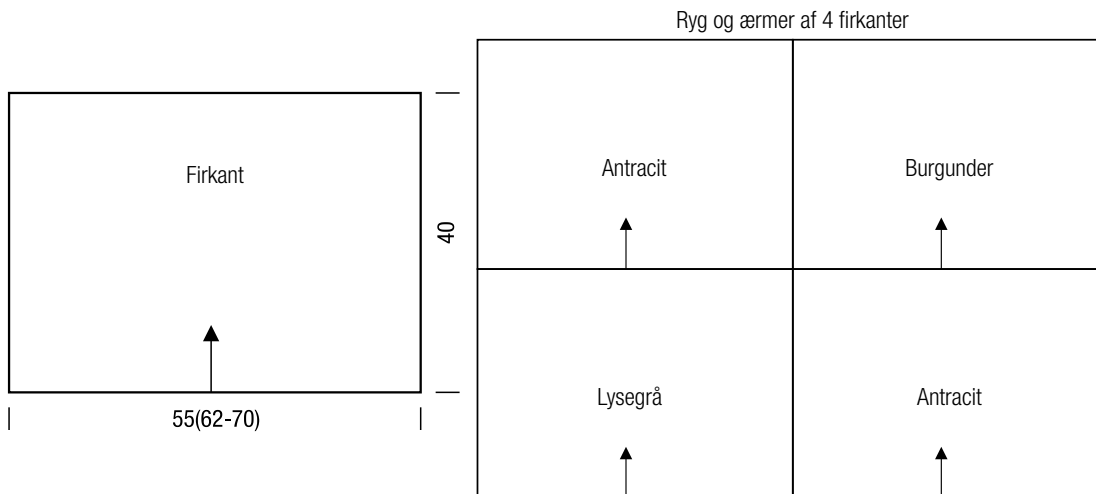

Strikkefasthed

Lav altid en strikkeprøve, før du går i gang med selve arbejdet. Prøven skal være ca. 12 x 12 cm og strikkes i det mønster, der er angivet i opskriften. Er der færre masker på 10 cm. på prøven (= for løst), skal der benyttes $\frac{1}{2}$ - 1 nr. tyndere pinde og er der flere masker på 10 cm. på prøven (= for stramt), skal der benyttes $\frac{1}{2}$ - 1 nr. tykkere pinde.

Bemærk: Strikarbejder falder forskelligt ud. Det er ikke altid, at den strikkefasthed, som er angivet på garnets banderole, er den, der benyttes i opskriften. Ligeledes er strikkefastheden, der er angivet på garnets banderole, altid målt på glatstrik. For at sikre den perfekte pasform er det vigtigt, at der strikkes en prøve i modellens mønster og med den strikkefasthed, der er opgivet i opskriften.

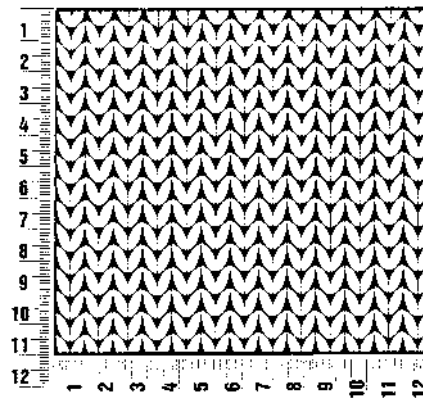

Forkortelser

arb = arbejdet • **dr** = drejet • **dstm** = dobbelt stangmaske • **fig.** = følgende • **fm** = fastmaske • **fv** = farve • **gr** = gram • **hstm** = halvstangmaske • **km i strik** = kantmaske • **km i hækling** = kæde-

maske • **lm** = luftmaske • **m** = maske(r) • **nr.** = nummer • **omg** = omgang(e) • **p** = pind(e) • **r** = ret • **rk** = række • **rts** = retsiden • **sm** = sammen • **stm** = stangmaske • **vr** = vrang • **vrs** = vrangsiden