



STRIKKEPRØVE

Lav altid en strikkeprøve, før du går i gang med selve arbejdet. Prøven skal være ca. 12 x 12 cm og strikkes i det mønster, der er angivet i opskriften. Er der færre masker på 10 cm. på prøven (= for løst), skal der benyttes ½ - 1 nr. tyndere pinde og er der flere masker på 10 cm. på prøven (= for stramt), skal der benyttes ½ - 1 nr. tykkere pinde.

Bemærk: Strikarbejder falder forskelligt ud. Det er ikke altid, at den strikkefasthed, som er angivet på garnets banderole, er den, der benyttes i opskriften. Ligeledes er strikkefastheden, der er angivet på garnets banderole, altid målt på glatstrik. For at sikre den perfekte pasform er det vigtigt, at der strikkes en prøve i Modelens mønster og med den strikkefasthed, der er opgivet i opskriften.

FORKORTELSER

arb = arbejdet, **art.** = artikel, **dr** = drejet, **dstm** = dobbelt stang-maske, **flg.** = følgende, **fm** = fastmaske, **fv** = farve, **gr** = gram, **hstm** = halvstangmaske, **km i strik** = kantmaske, **km** i hækling = kædemaske, **lm** = luftmaske, **m** = maske(r), **nr.** = nummer, **omg** = omgang(e), **p** = pind(e), **r** = ret, **rk** = række, **rts** = retsiden, **sm** = sammen, **stm** = stangmaske, **str.** = størrelse, **vr** = vrang, **vrs** = vrangsiden

CARDIGAN I NETMØNSTER (STRIKK 16, MODEL 20)

Str.: 36/38 og 40/42

Tallene vedrørende str. 40/42 er angivet i parentes. Er der kun oplyst ét tal, gælder dette for alle størrelser.

Materiale: Lana Grossa-kvalitet "Fourseason" (45 % ren ny uld (ekstrafin merino), 40 % (bio) bomuld, 15 % (rec.) cashmere, løbelængde = ca. 105 m / 50 gr.): ca. 450(500) gr jeans (fv 3), strikkepinde nr. 3 og 5, rundpind nr. 5, 80 cm, 1 perlemorsknop fra UNION KNOFF, art. 452665, fv. 60 jeansmeleret, 28 mm Ø.

Patentkant (= 2 m): Rts: I begyndelsen af pinden strikkes: 1 ret, 1 vrang løs af med garnet bag m. I slutningen af pinden tages den 2. sidste m vrang løs af med garnet bag masken, strik sidste m ret. Vrs: i begyndelsen af pinden tages 1. m vrang løs af med garnet foran m, 1 vrang. I slutningen af pinden strikkes 1 vrang og den sidste m tages vrang løs af med garnet foran m. Ærme-kuppelkanterne strikkes som patentkanter.

Kædekant: Den første m på alle pinde strikkes ret og den sidste m tages vrang løs af med garnet foran masken. Alle kanter – undtaget ærmekuppelkanterne – strikkes som kædekanter.

Netmønster: Strikkes efter diagram A. Tallene i højre side viser retsidepindene, i venstre side vrangsidepindene. I bredden begyndes med m før den 1. pil, gentag rapporten på 2 m mellem pilene og slut med m efter den 2. pil. For overskuelighedens skyld er der indtegnet 3 rapporter. Gentag de 2 pinde i højden.

Indtagninger B (skråning forneden): Strikkes efter diagram B. Bogstaverne i højre side henviser til retsidepindene, i venstre side vrangsidepindene. I bredden er indtagningerne i højre side af arb indtegnet før den 1. pil, strik netmønster mellem pilene og strik indtagninger i venstre side af arb som vist efter den 2. pil. Indtagningerne strikkes på retsidepindene c og e. På vrangsidepind d og f vises, hvordan de indtagne masker derefter skal strikkes. I højden strikkes p a til f 2 gange. Mellem pilene formindskes tilsvarende antallet af masker, der strikkes i netmønster.

Udtagninger C (øverste ærmekant): Strikkes efter diagram C. Tallene i højre side viser retsidepindene, i venstre side vrangsidepindene. I højre side er vist patentkanten (de 2 grå masker), indtagningerne strikkes på den 4. og 8. p (vrs). På 5. – 7. p og 9. og 10. p er vist, hvordan der skal strikkes videre over de nye m. I venstre side er vist kædekanten. Herimellem ligger et par rapporter i netmønster (som vist mellem pilene). I højden strikkes 3. – 10. p 2 gange, idet netmønsteret udvides.

Strikkefasthed: 13 m og 30 p i netmønster på p nr. 5 = 10 x 10 cm.

Bemærk: Delene strikkes i forskellige retninger. Pilene på tegningen viser strikkeretningerne.

Øverste rygdel: Strikkes på tværs i pilens retning. Der begyndes i højre sidesøm med at slå 18 m op på p nr. 5. Strik netmønster med kædekanter. På den 3. p slås op i højre side til ærmegab med 4 x 2 m og 1 x 20(22) m = 46(48) m. Strik derefter lige op til skulderbredde. Når der er strikket 14(16) cm = 42(48) p til skulderbred-den, lukkes til halsudskæring i højre side på hver 2. p for 2 x 2 m = 42(44) m. Strik derefter 8 cm = 24 p lige op. Nu er ryggen midt bag nået. Herfra strikkes resten af delen modsat, og udtagninger bliver nu indtagninger og omvendt. Efter den sidste pind lukkes de resterende 18 m af i venstre sidesøm.

Nederste rygdel: Strikkes oppefra og ned i pilens retning. Langs underkanten på den øverste rygdel (tidligere den venstre kant) strikkes med rundpind nr. 5 68(72) m op, idet der kun strikkes op i det bagerste maskelad på kædekanten. Derved ligger den anden halvdel af maskeladdene på kædekanten som en tværgående linje på retsiden af arb. Strik videre i netmønster med kædekanter, idet der begyndes med en vrangsidepind. Når der er strikket 15 cm = 45 p, tages 1 m ind i begge sider på hver 2. p 4 gange (strik indtagninger B fra pind c). Når skråningen måler 3 cm = 10 p, lukkes de resterende 60(64) m af til kant forneden.

Venstre øverste forstykkedel: Strikkes på tværs. Der begyndes i venstre sidesøm med at slå 18 m op på p nr. 5. Strik netmønster med kædekanter. Tag ud til ærmegab i højre side som på ryggen = 46(48) m. Strik derefter 14(16) cm = 42(48) p lige op til skulderbredde. Luk derefter i højre side til V-hals på hver 2. p for 1 x 14(16) m og 8 x 4 m. Venstre nederste forstykkedel: Strikkes oppefra og ned. Langs underkanten på den øverste forstykkedel (tidligere den venstre kant) strikkes 32(34) m op med rundpind nr. 5 på samme måde som på ryggen. Strik netmønster med kædekanter, idet der begyndes med en vrangsidepind. Når der er strikket 15 cm = 45 p tages 1 m ind i venstre side (strik "indtagninger B" som på ryggen) på hver 2. p 4 gange. Når skråningen måler 3 cm = 10 p, lukkes de resterende 28(30) m til kant forneden. Strik højre øverste og nederste forstykkedel på samme måde som de venstre, blot spejlvendt.

Øverste ærmedel: Strikkes på tværs i pilens retning og der begyndes i sømmen. Slå 43 m op på p nr. 5 og strik netmønster med patentkant i højre side og kædekant i venstre side. I højre side tages 1 m ud til skråning (strik "udtagninger C") på den 4. p. Gentag denne udtagning endnu 3 gange = 47 m. Når arb måler 6 cm = 18 p, sættes et mærke i højre side og der fortsættes lige op. Når der er strikket 30(32) cm = 90(96) p efter mærket, tages 1 m ind i højre side (strik indtagning på samme måde som skråningen forneden på ryggen, dog fortsættes patentkanten). Gentag indtagningen på hver 4. p endnu 3 gange. Når skråningen måler 6 cm = 18 p, lukkes de resterende 43 m.

CARDIGAN I NETMØNSTER (STRIKK 16, MODEL 20)

Nederste ærmedel: Strikkes oppefra og ned i pilens retning. Med p nr. 5 strikkes 58(60) m op langs underkanten på ærmets øverste del (tidligere venstre kant). Strik m op som på ryggen. Strik videre i netmønster med kædekanter, idet der begyndes med en vrangsidepind. Sæt et mærke på hver side af de 4 midterste m. Når de er strikket 15 cm = 45 p, tages 1 ind til skråning i begge sider som forneden på ryggen på hver 2. p 4 gange. Samtidig med disse indtagninger tages 2 m ind over de 4 midtermasker på hver 4. p 2 gange således: Slå om som angivet i netmønsteret og tag den følgende retmaske løs af, strik 3 ret sammen og træk den løst aftagne m over. Når sideskråningerne måler 3 cm = 10 p, lukkes de resterende 42(44) m. Strik det andet ærme mage til.

Forkanter (2 x): Slå 8 m op på p nr. 3 og strik vævestrik uden kantmasker efter diagram D. Tallene i højre side viser retsidepindene, i venstre side vrangsidepindene. Alle m er indtegnet i bredden. På den 1. p tages 7 m ud via omslag = 15 m. I højden strikkes 1. – 4. p 1 gang og derefter gentages 3. og 4. p. Når arb måler 18 cm, strikkes 1 knaphul i den højre forkant = På retsiden strikkes de første 7 m, 1 omslag og 2 ret sammen. Fortsæt i mønster som før. Når forkanten måler i alt 65(66) cm, lukkes m af. Strik den venstre forkant mage til, blot uden knaphul.

Montering: Spænd arb ud efter målene, fugt det let og lad det tørre. Sy sømmene. Sy forkanterne fladt sammen midt bag i nakken. Pas på, at sømmen kommer til at ligge på vrangsidepindene. Sy nu forkanterne fast langs forstykkekerne, V-halsen og ryggens halsudskæring. Knaphullet skal sidde på højre forstykke. Sy ærmerne i, idet der sys mellem de to patentmasker, så der ligger en lænke på hver side af sømmen, se modelfoto. Sy knappen i med bagsiden udad.

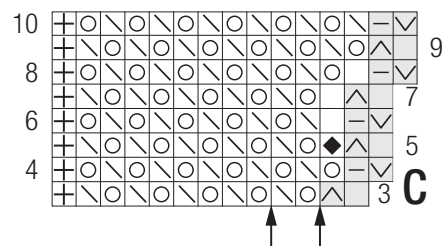
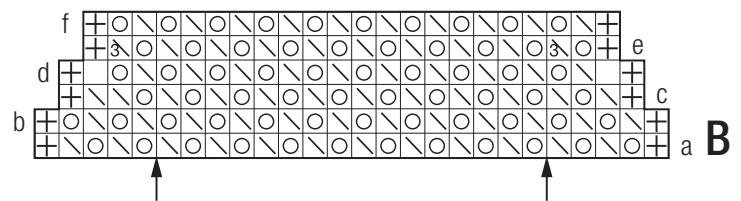
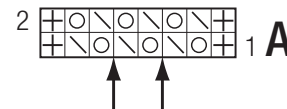
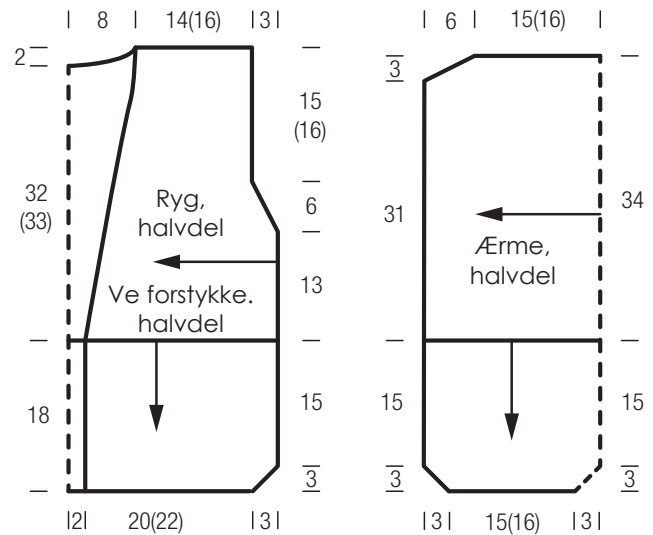

Tegnforklaring:

- ⊞ = 1 kantmaske som kædekant
- = 1 ret
- ◻ = 1 vrang
- ⊙ = 1 omslag
- ◆ = Strik 1 drejet ret
- ◊ = Strik 2 ret overtrukket sammen
(= tag 1 m ret løs af, strik næste m ret og træk den løst aftagne m over)
- ⊠ = Strik 3 ret overtrukket sammen
(= tag 1 m ret løs af, strik de næste 2 m ret sammen og træk den løst aftagne m over)
- ⊞ = Tag 1 m vrang løs af med garnet bag masken
- ⊞ = Tag 1 m vrang løs af med garnet foran masken